



Schwentidental, 20.02.2024

Niederschrift Nr. 4

**über die öffentliche Sitzung des Ausschusses für Bildung der Stadt Schwentidental
am Dienstag, dem 13.02.2024 um 19.00 Uhr im Rathaus, großer Bürgersaal**

Beginn: 19:00 Uhr

Ende: 21:29 Uhr

Die Vorsitzende, Frau Lassen, begrüßt die anwesenden Mitglieder des Bildungsausschusses, die Verwaltung, die anwesenden Zuhörer*innen.

Frau Lassen eröffnet die Sitzung des Bildungsausschusses und teilt mit, dass die Einladung vom 02.02.2024 form- und fristgerecht zugegangen ist.

Anwesend sind:

1. Frau Lassen, Anja (Vorsitzende)
2. Herr Ache, Christoph
3. Frau Bretschneider, Karolin
4. Herr Johansson, Björn für Frau Gerle, Katrin
5. Frau Schneider, Sandra
6. Herr Petersen, Bernd für Frau Wieben, Birte
7. Herr Stelljes, Heiko
8. Frau Jentzen, Jana
9. Frau Büttner, Tineke

Anwesend, aber nicht stimmberechtigt:

1. Frau Hansen, Martina (Büroleitende Beamtin)
2. Herr Evers, Jan (Amtsleitung Amt I)
3. Herr Kemper, Dirk (Protokoll)
4. Frau Duggen, Janine
5. Herr Voigt, Frederik
6. Herr Müller, Andreas
7. Herr Olsson, Jan
8. Frau Stange, Dörte
9. Herr Martens, Rainer
10. Frau von Ketelhodt, Kirstin (Schulleitung Grundschule am Schwentinepark)
11. Herr Steen, Torge (Leiter OGTS)
12. Herr Geißlinger, Frank (DRK Klausdorf)
13. Frau Glanz, Jana (Betreute Grundschule)
14. Frau Thomsen, Kerstin (Kita Arche Noah)
15. Frau Knoop, Nina (Kita Arche Noah)
16. Frau Behn, Jorid (Kieler Nachrichten)
17. 5 Zuhörer*innen

Frau Lassen stellt fest, dass zu Beginn der Sitzung 9 Ausschussmitglieder anwesend sind. Damit ist der Ausschuss beschlussfähig.



Zur Tagesordnung soll es folgende Veränderungen geben:

- Neuer TOP 3 c: Antrag der Fraktionen von CDU, SPD und Gemeinsam vor Ort (SM 049/2024).
- TOP 3 c wird zu TOP 3 d
- Der ursprüngliche TOP 3 d entfällt, da die Fraktion Gemeinsam vor Ort Ihre unter dem TOP 3 d aufgeführten Anträge von der heutigen Sitzung zurückzieht.
- TOP 4 wird um die SM 141 b/2024 ergänzt.
- Der TOP 6 wird um die SM 040/2024 „Begehung der DRK Kindertagesstätte Schulstraße und der Evangelischen Kindertagesstätte Klausdorf in Schwentinental“ ergänzt.

Abstimmung: 9 dafür, 0 dagegen, 0 Enthaltungen

TAGESORDNUNG:

Öffentlicher Teil

1. Einwohnerfragestunde
2. Niederschrift über die Sitzung des Bildungsausschusses vom 30.11.2023
3. Räumliche Entwicklung des Schulzentrums am Schwentinepark
 - a. Bericht der Landschaftsarchitektin Frau Schlegel
 - b. Bericht des Architekten Herrn Kempe
 - c. Antrag der Fraktionen von CDU, SPD und Gemeinsam vor Ort (SM 049/2024)
 - d. Vorschlag einer Perspektive (BV 025/2024)
4. Antrag der CDU-Fraktion und der Fraktion Gemeinsam vor Ort vom 08.08.2023
hier: Ermittlung und Analyse der Kapazitäts- und Auslastungssituation der Kindertagesstätten in Schwentinental“ (SM 141/2023, SM 141 b/2023))
5. Mitteilungen und Anfragen
 - a. Übersicht über gefasste Beschlüsse im SKPP und Bildungsausschuss (SM 027/2024)
 - b. Demografische Entwicklung
hier : Entwicklungsmodell der Hildesheimer Planungsgruppe Hildesheimer Modell (SM 030/2024)
 - c. Übersicht Warteliste Kindertagesstätten (SM 029/2024)
 - d. Erweiterung Astrid-Lindgren-Schule
hier: Aktueller Stand (SM 016/2024)

Nichtöffentlicher Teil

6. Mitteilungen und Anfragen
 - a. Begehung der DRK-Kindertagesstätte Schulstraße und der Evangelischen Kindertagesstätte Klausdorf in Schwentinental (SM 040/2024)



Zu TOP 1: Einwohnerfragestunde

- Eine Einwohnerin erkundigt sich nach dem Stand der Ersatzcontainer. Frau Hansen und Herr Evers teilen hierzu mit, dass zunächst die schadhaften Stellen am Fundament in Stand gesetzt werden müssen. Die entsprechenden Angebote für die neue Containeranlage liegen vor. Die Haushaltsmittel sollen im Hauptausschuss am 15.02.2024 freigegeben werden.
- Eine Einwohnerin erkundigt sich nach dem Stand der Schulhofsanierung an der Grundschule am Schwentinepark. Hierzu wird auf den TOP 3 a verwiesen.

Zu TOP 2: Niederschrift über die Sitzung des Bildungsausschusses vom 30.11.2023

Die Niederschrift über die Sitzung vom 30.11.2023 wird zur Kenntnis genommen.

Zu TOP 3: Räumliche Entwicklung des Schulzentrums am Schwentinepark

a. Bericht der Landschaftsarchitektin Frau Schlegel

Frau Schlegel erläutert die überarbeiteten Planungen zur Sanierung des Schulhofes und beantwortet die Nachfragen der Ausschussmitglieder.

Ein Termin für den Beginn der Arbeiten kann zum jetzigen Zeitpunkt noch nicht benannt werden.

Frau Lassen unterbricht die Sitzung um 19.43 Uhr.

Seitens der anwesenden Einwohnerinnen und Einwohner werden Nachfragen an Frau Schlegel gestellt.

Frau Lassen setzt die Sitzung um 19.59 Uhr fort.

b. Bericht des Architekten Herrn Kempe

Herr Kempe stellt das von ihm erarbeitete Konzept bezüglich eines möglichen Neubaus auf dem Gelände der Grundschule am Schwentinepark vor und beantwortet die Fragen der Ausschussmitglieder. Die Präsentation von Herrn Kemper wird als Anlage dieses Protokolls versendet.

c. Antrag der Fraktionen von CDU, SPD und Gemeinsam vor Ort (SM 049/2024)

Herr Johansson erläutert den Antrag.

Nach ausgiebiger Diskussion wird folgender Beschluss gefasst:



Beschluss:

Die Verwaltung wird beauftragt, die Thematik „Entlastung des Schulzentrums Raisdorf“ unter Begleitung eines Fachbüros weiterzuverfolgen. Dabei sollen unterschiedliche Lösungsansätze erarbeitet, weitergedacht und insbesondere unter finanziellen und konzeptionellen Gesichtspunkten bewertet werden.

Dargestellt werden sollen

- Prognose der Entwicklung der Schülerzahlen
- Raumbedarf und Raumkonzept für die OGTS, Albert-Schweitzer-Schule und Grundschule am Schwentinepark
- Pro / Contra der Varianten
- Überschlägige Kostenberechnung
- Fördermöglichkeiten
- Zeitplan mit Meilensteinen

Die Übersicht soll dann in Bezug zu konzeptionellen Überlegungen gesetzt werden und gemeinsam Entscheidungsgrundlage sein, welche Planung in der Folge vertieft betrieben wird.

Abstimmung: **6 dafür** **1 Enthaltung** **2 dagegen**

d. Vorschlag einer Perspektive (BV 025/2024)

Aufgrund des unter dem TOP 3 c gefassten Beschlusses wird über die SM 025/2024 nicht weiter abgestimmt.

Stattdessen wird nach kurzer Aussprache folgender Beschluss gefasst:

Beschluss:

Der Bildungsausschuss empfiehlt dem Hauptausschuss, die Mittel für die Errichtung einer Containeranlage auf dem Gelände der Grundschule am Schwentinepark freizugeben.

Abstimmung: **5 dafür** **4 Enthaltungen** **0 dagegen**

**Zu TOP 4: Antrag der CDU-Fraktion und der Fraktion Gemeinsam vor Ort vom 08.08.2023
hier: Ermittlung und Analyse der Kapazitäts- und Auslastungssituation der
Kindertagesstätte in Schwentinental (SM 141/2023, SM 141 b//2023)**

Herr Ache und Frau Büttner bedanken sich bei der Verwaltung für die ausführliche SM 141 b/ 2023. Nach kurzen Erläuterungen durch Frau Hansen und Herrn Evers wird diese zur Kenntnis genommen.



Zu TOP 5: Mitteilungen und Anfragen

a. Übersicht über gefasste Beschlüsse im SKP und Bildungsausschuss (SM 027/2024)

Herr Kemper fasst die SM 027/2024 zusammen. Diese wird zur Kenntnis genommen. Frau Büttner bittet darum, die Übersicht zur nächsten Sitzung um fehlende Beschlüsse zu ergänzen. Sie sendet der Verwaltung hierzu eine Mail.

b. Demographische Entwicklung

hier: Entwicklungsmodell der Hildesheimer Planungsgruppe Hildesheimer Modell (SM 029/2024)

Frau Hansen stellt die SM 029/2024 vor. Diese wird zur Kenntnis genommen.

Herr Müller bittet die Verwaltung, das Hildesheimer Modell in einer gesonderten Veranstaltung einmal vorzustellen. Herr Evers sagt zu, eine solche Infoveranstaltung zu organisieren.

c. Übersicht Warteliste Kindertagesstätten (SM 029/2024)

Frau Duggen stellt die SM 029/2024 vor. Abweichend zu den dort genannten Zahlen, stellt sich die aktuelle Warteliste nach Durchführung der Platzvergabe am 12.02.2024 so dar, dass, mit Ausnahme der auswärtigen Kinder, im Krippenbereich alle Kinder berücksichtigt werden konnten. Im Elementarbereich stehen aktuell, ohne Berücksichtigung der auswärtigen Kinder, noch 30 Kinder auf der Warteliste.

e. Erweiterung Astrid-Lindgren-Schule

hier: Aktueller Stand (SM 016/2024)

Herr Evers erläutert die Vorlage 016/2024 und weist darauf hin, dass es in der Vorlage korrekt heißen muss, dass die Verwaltung die GMSH gebeten hat, ein Angebot für die Ausschreibung von Planungsleistungen zu erstellen. Dieses liegt zwischenzeitlich auch vor und schließt mit Kosten in Höhe von rd. 50.000,-- Euro ab.

Frau Lassen schließt den öffentlichen Teil des Bildungsausschusses um 21.29 Uhr.

gez. A. Lassen

Vorsitzende

gez. Kemper

Protokollführer

Konzept zur Erweiterung der Nutzflächen

Schul-Campus Schwentimental - Zum See 11

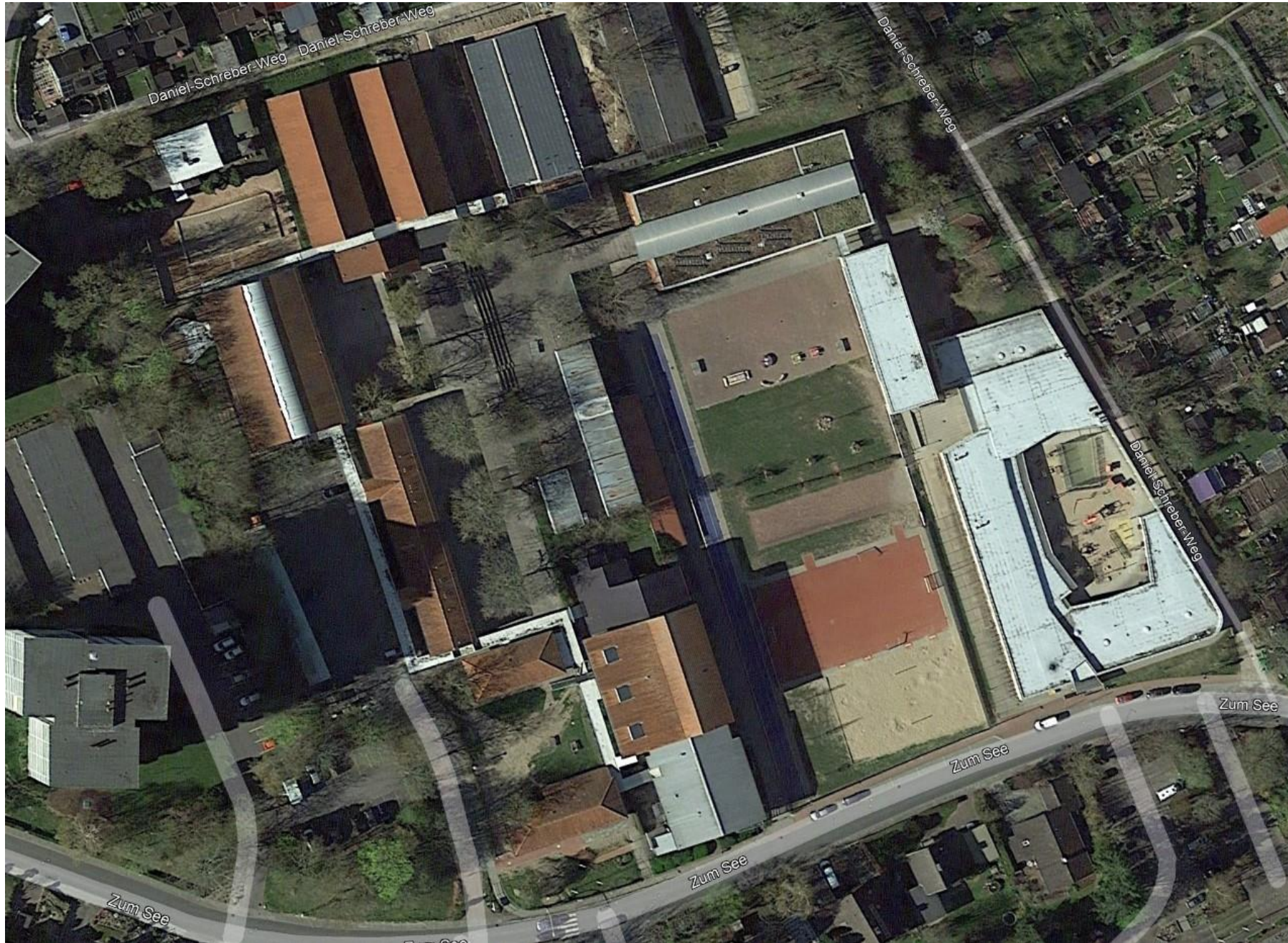



Aufgabenstellung und Randbedingungen

- Der Platzbedarf der Grundschule am Schwentinepark, der Albert-Schweitzer-Schule und der Offenen Ganztagschule /Mensa übersteigt die vorhandenen Gebäudekapazitäten um ein Vielfaches
- Die relativ hohe bestehende Flächenausnutzung und Gebäudedichte am Standort und die Einschränkungen aus der Topographie erfordern einen Rückbau von bestehenden Gebäuden oder Gebäudeteilen, um Flächen für einen Neubau zu generieren
- Eine enge räumliche Beziehung der neuen Gebäude zu den Vorhandenen ist aus organisatorischen und ablauftechnischen Gründen notwendig
- Eine Weiterführung des Schulbetriebs während der Bauzeit ist zwingend notwendig
- Beeinträchtigungen des Schulbetriebes sind während der Bauzeit zu minimieren
- Ein Mindestmaß an Nutzfläche muss immer verfügbar sein
- Erreichbarkeit der Baufelder mit Großgeräten muss sicher gestellt sein



Lösungsvorschlag: Rückbau der Prüfklassengebäude



Eigenschaften Baufeld

- Logistisch gut erreichbar
- Randlage minimiert Störungen des Schulbetriebes
- Fläche geometrisch und topographisch gut nutzbar

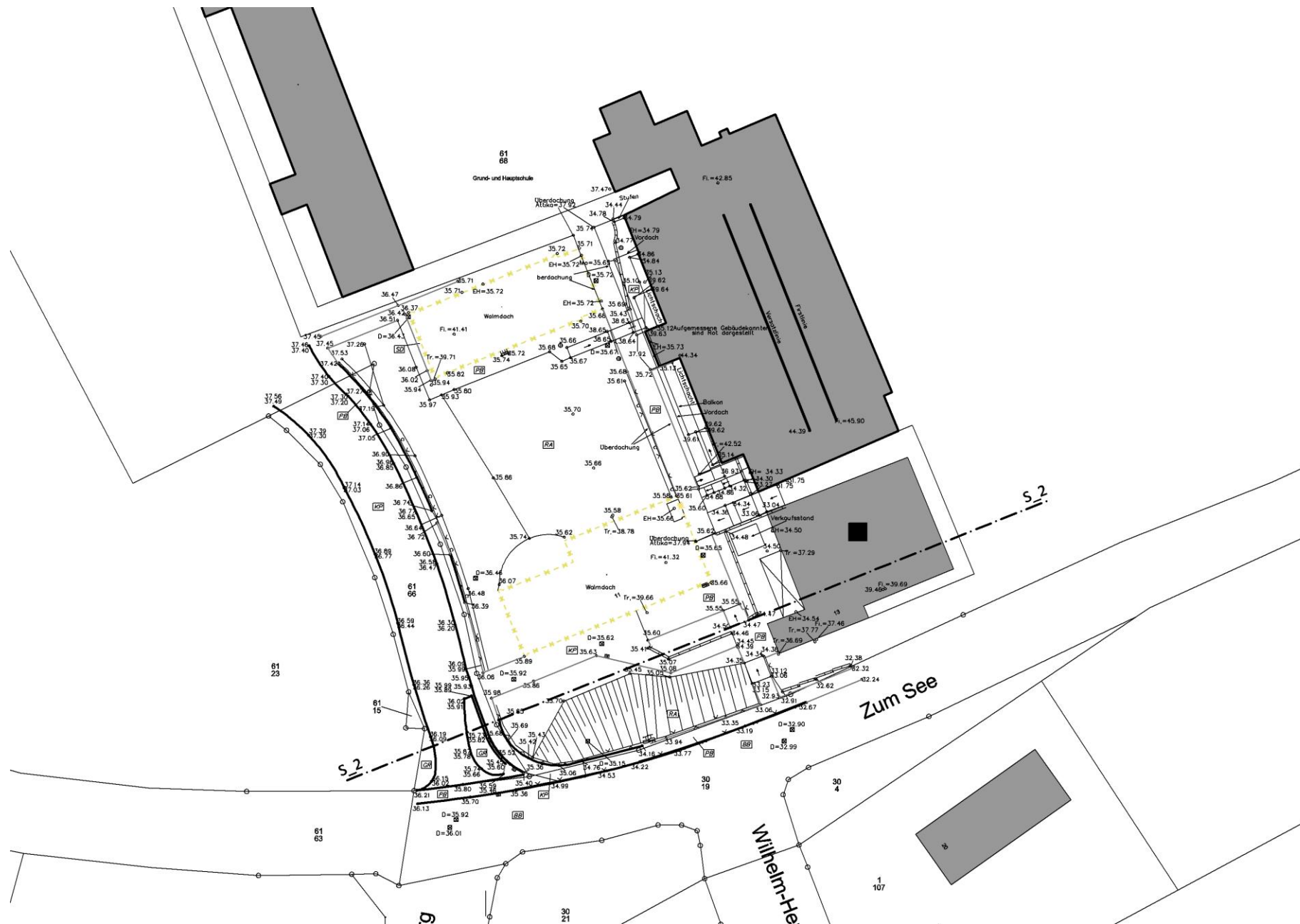

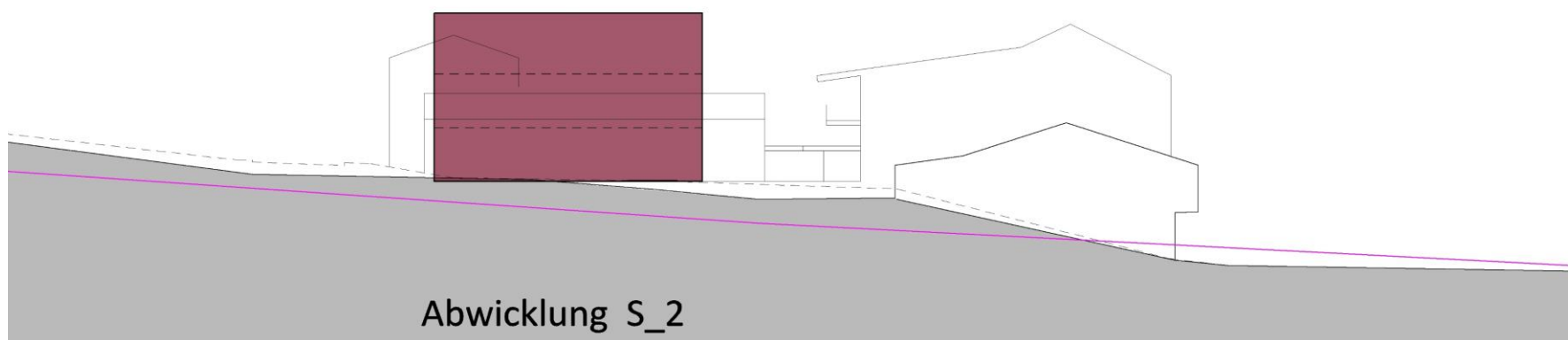

Überschlägige Nutzflächen

- Baufeldgröße ca. 1.500m²
- Bruttogrundfläche pro Geschoss ca. 750m²
- Nettogrundfläche pro Geschoss ca. 550m²
- Anzahl möglicher oberirdischer Geschosse: 3
- Nettogrundfläche bei 3 Geschossen ca. 1.650m²

Einschränkungen und Überlegungen

- Städtebauliche Rahmenbedingungen
- Bauordnungsrechtliche Vorgaben, inkl. Brandschutz
- Beibehaltung vorhandener Bebauung und Nutzungen
- Zufahrtskonzept für schwer erreichbare Flächen
- Stellplatzkonzept

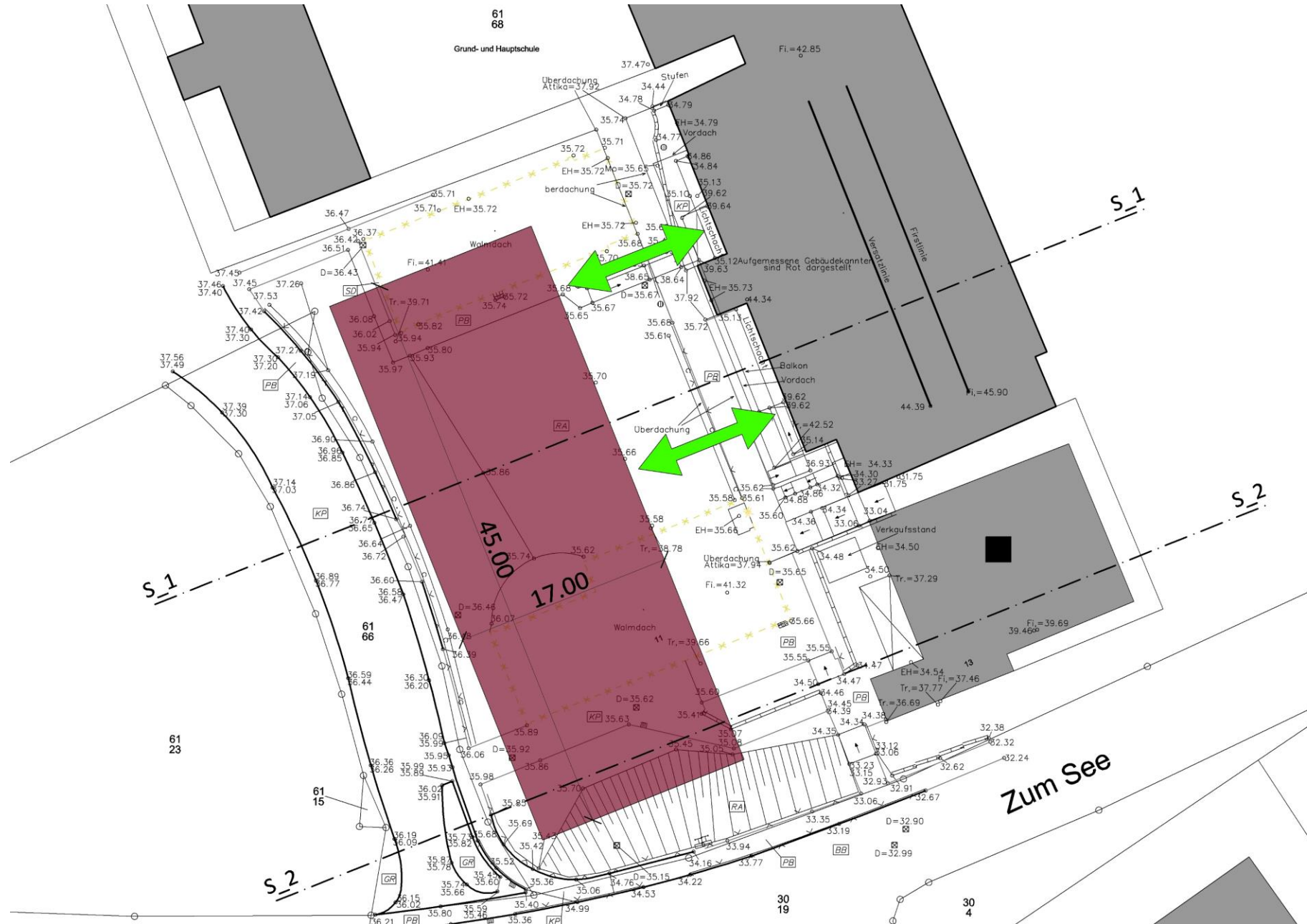

Grundsätzliche Hinweise

- Dieses Konzept weist eine maximale Fläche und eine maximale Höhe für einen möglichen Neubau aus
- Es ist kein Bebauungsvorschlag dargestellt
- Das Konzept kann als Basis für weitere konzeptionelle, technische, organisatorische und wirtschaftliche Überlegungen dienen
- ...