Stadt
Schwentinental

Der Bürgermeister

Beschlussvorlage Nr.:	**BV 199/2026**	**Datum:**	**23.09.2026**
Beratungsart:	**☒ öffentlich**	**☐ nicht öffentlich**	

Beratungsfolge			
Nr.		**Stadtvertretung / Fachausschuss**	**Sitzungstag**
1		**Ausschuss für Soziales, Sport und Kultur**	
2	**x**	**Bildungsausschuss**	**01.10.2026**
3		**Ausschuss für Umwelt und Verkehr**	
4	**x**	**Ausschuss für Stadtentwicklung und Bauwesen**	**28.09.2026**
5		**Ausschuss für Wirtschaft, Tourismus, öffentliche Sicherheit und Digitalisierung**	
6	**x**	**Hauptausschuss**	**26.10.2026**
7	**x**	**Stadtvertretung**	**12.11.2026**

	nachrichtlich: Junger Rat

Schluss- und Mitzeichnungen			
gez. Th. Haß	gez. Hansen	gez. Conrad gez. Evers	gez. Bickel
Bürgermeister	Büroleiterin	Amtsleitung	Sachbearbeitung

1. TOP: Erstellen von 3 Gruppenräumen in der Astrid-Lindgren-Schule

2. Sachverhalt und Problemdarstellung:

Wie bereits in der Studie von Herrn Architekt Mumm mitberücksichtigt, soll versucht werden, dem Wunsch der Schulleitung, weitere Gruppenräume für den allg. Schulunterricht zu schaffen, zu entsprechen. Ein Lösungsvorschlag wurde verwaltungsseitig erarbeitet. Hier wurde zunächst die Erstellung von 3 Gruppenräumen im „Turm“ in dem Flurbereich angedacht. Aufgrund der Fluchtwegsituation sowie der erforderlichen Größe der einzelnen Gruppenräume haben sich je Etage jedoch folgende Lösungen gefunden: (siehe hierzu auch Anlagen Grundrisse)

1. Erdgeschoss

   Hier wäre der Einbau einer lichtdurchfluteten Trennwand im Bereich der Garderobe Süd westlich möglich. Der hierbei entstehende Gruppenraum würde eine Nutzfläche von ca. 33 m² ergeben.

2. 1. Obergeschoss

   Hier ist geplant, den Gruppenraum im Bereich Garderobe nördlich ausgerichtet mit einer wie im EG lichtdurchfluteten Trennwand zu erstellen. Der hierbei entstehende Gruppenraum würde eine Nutzfläche von ca. 26 m² ergeben.

3. 2. Obergeschoss
   wie im 1. OG

4. 3. Obergeschoss

   Der bereits als Förderraum genutzte Raum in einer Größe von 33,00m² wäre ebenfalls mit dem Einbau einer lichtdurchfluteten Trennwand aufzuwerten und als Gruppenraum nutzbar. Der allg. Zustand der jetzigen Nutzung bedarf ohnehin einer Modernisierung.

Bei der Erarbeitung der Lösungsvorschläge haben sich folgende Arbeiten wie 1. Trockenbauarbeiten für die Montage der Trennwand einschl. Fenster / Türelement, 2. Bodenbelagsarbeiten, 3. Malerarbeiten 4. E-Installationsarbeiten sowie 5. Beschaffung von Mobiliar ergeben. Die Kostenschätzung der Verwaltung beruft sich auf den Entwurfsvorschlag. (siehe Fotos Bestand und Vorschlag).

Foto Bestand:



Vorschlag:



3. Lösungsvorschlag*:*

Aufgrund der Gebäudeabmessungen empfiehlt es sich, die gewünschten Gruppenräume in den jeweiligen als Garderobe genutzten Flächen einzubauen. Damit der Flurbereich durch die Schaffung der Trennwände nicht zu dunkel wird, ist eine lichtdurchflutete Trennwand - ähnlich wie dargestellt -zu erstellen. Die erforderlichen Garderobenhaken sind als Mobiliar wie dargestellt bzw. durch Aufstellen von Spinden in den Flurbereichen zu ermöglichen. Diese Umbaumaßnahmen sind mit dem Brandschutz abzustimmen.

4. Haushaltsrechtliche Auswirkungen:

Die neu / erstmalig hergestellten Gruppenräume sind investiv als Investitionsmaßnahme 211002700 in einer Höhe von ca. 65.000 € einzuplanen.

5. Beschlussempfehlung an den Ausschuss für Stadtentwicklung und Bauwesen:

Der Ausschuss für Stadtentwicklung und Bauwesen empfiehlt der Stadtvertretung die Verwaltung zu beauftragen die Schaffung von 3 Gruppenräumen sowie die Modernisierung des bestehenden Förderraumes entsprechend dem Lösungsvorschlag in den Sommerferien 2027 umzusetzen. Die entsprechenden Haushaltsmittel in Höhe von 65.000 € sind im Haushalt 2027 bereit zu stellen.

Abstimmung					
Dafür	Dagegen	Enthaltungen	Kenntnisnahme	Vertagung	Keine Abstimmung

6. Beschlussempfehlung an den Bildungsausschuss:

Der Bildungsausschuss empfiehlt der Stadtvertretung die Verwaltung zu beauftragen die Schaffung von 3 Gruppenräumen sowie die Modernisierung des bestehenden Förderraumes entsprechend dem Lösungsvorschlag in den Sommerferien 2027 umzusetzen. Die entsprechenden Haushaltsmittel in Höhe von 65.000 € sind im Haushalt 2027 bereit zu stellen.

Abstimmung					
Dafür	Dagegen	Enthaltungen	Kenntnisnahme	Vertagung	Keine Abstimmung

7. Beschlussempfehlung an den Hauptausschuss:

Der Hauptausschuss empfiehlt der Stadtvertretung die Verwaltung zu beauftragen die Schaffung von 3 Gruppenräumen sowie die Modernisierung des bestehenden Förderraumes entsprechend dem Lösungsvorschlag in den Sommerferien 2027 umzusetzen. Die entsprechenden Haushaltsmittel in Höhe von 65.000 € sind im Haushalt 2027 bereit zu stellen.

Abstimmung					
Dafür	Dagegen	Enthaltungen	Kenntnisnahme	Vertagung	Keine Abstimmung

8. Beschlussempfehlung an die Stadtvertretung:

Die Stadtvertretung beschließt die Verwaltung zu beauftragen die Schaffung von 3 Gruppenräumen sowie die Modernisierung des bestehenden Förderraumes entsprechend dem Lösungsvorschlag in den Sommerferien 2027 umzusetzen. Die entsprechenden Haushaltsmittel in Höhe von 65.000 € sind im Haushalt 2027 bereit zu stellen.

Abstimmung					
Dafür	Dagegen	Enthaltungen	Kenntnisnahme	Vertagung	Keine Abstimmung

Bauvorhaben	Ertsellen von 3 Gruppenräumen in der ALS
Bauherr:	Stadt Schwentinental
Architekt	n.e.
Fachplanung:	Georg Bickel

DIN 276 Nr.	Kostengruppen im Hochbau	Gesamtkosten: Netto	Brutto
100	**Grundstück**		**0,00**
200	**Herrichten und Erschließen**		**0,00**
300	**Bauwerk - Baukonstruktionen**		**43.300,00**
	Trockenbauarebeiten incl. Türelement		21.000,00
	Malerarbeiten		12.500,00
	Bodenbelagsarbeiten		9.800,00
400	**Bauwerk - Technische Anlagen**		**9.500,00**
	Beleuchtungsanalgen		6.000,00
	Brandmeldetechnik		3.500,00
500	**Außenanlagen**		**0,00**
600	**Ausstattung und Kunstwerke**		**12.000,00**
	Mobiliar Flurgarderobe / Spinde		12.000,00
700	**Baunebenkosten**		**0,00**
	Summe Netto:	0,00 €	
	Summe Bauwerkskosten Brutto:		**64.800,00 €**

aufgestellt Dipl. Ing. Georg Bickel

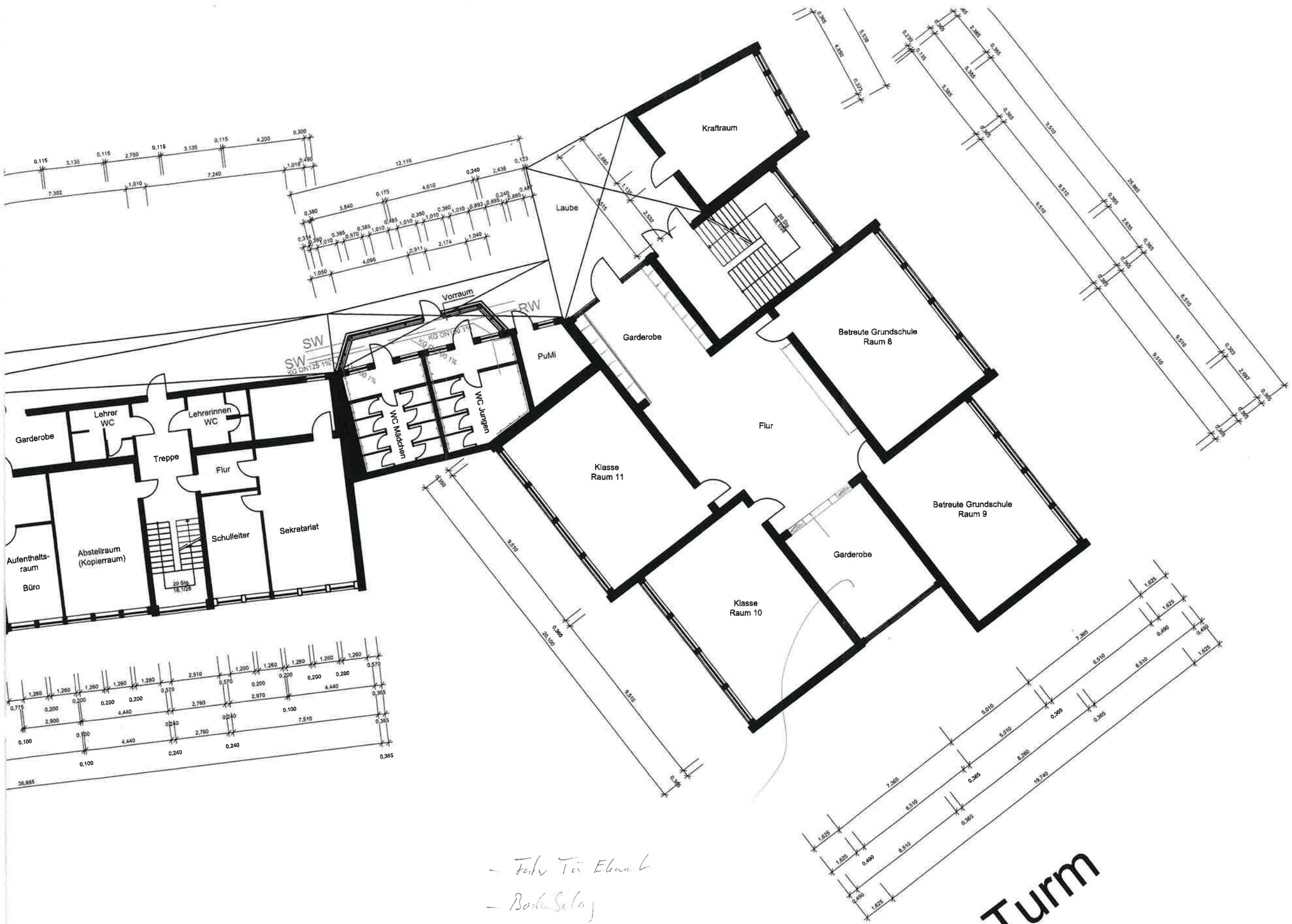

- Farbe Tür Elemente
- Bodenbelag
- Wandfarbe
- Mobiliar

EG

3	
2	Einarbeitung Um
1	
Nr.	

FBT

Kieler Straße 78 24 340 Eckernförde

Lage:

Klausdorf

Auftraggeber:

Bauvorhaben:

Astrid - Lindg

Aufgestellt: Eckernförde

Dipl. Ing. J. Montag

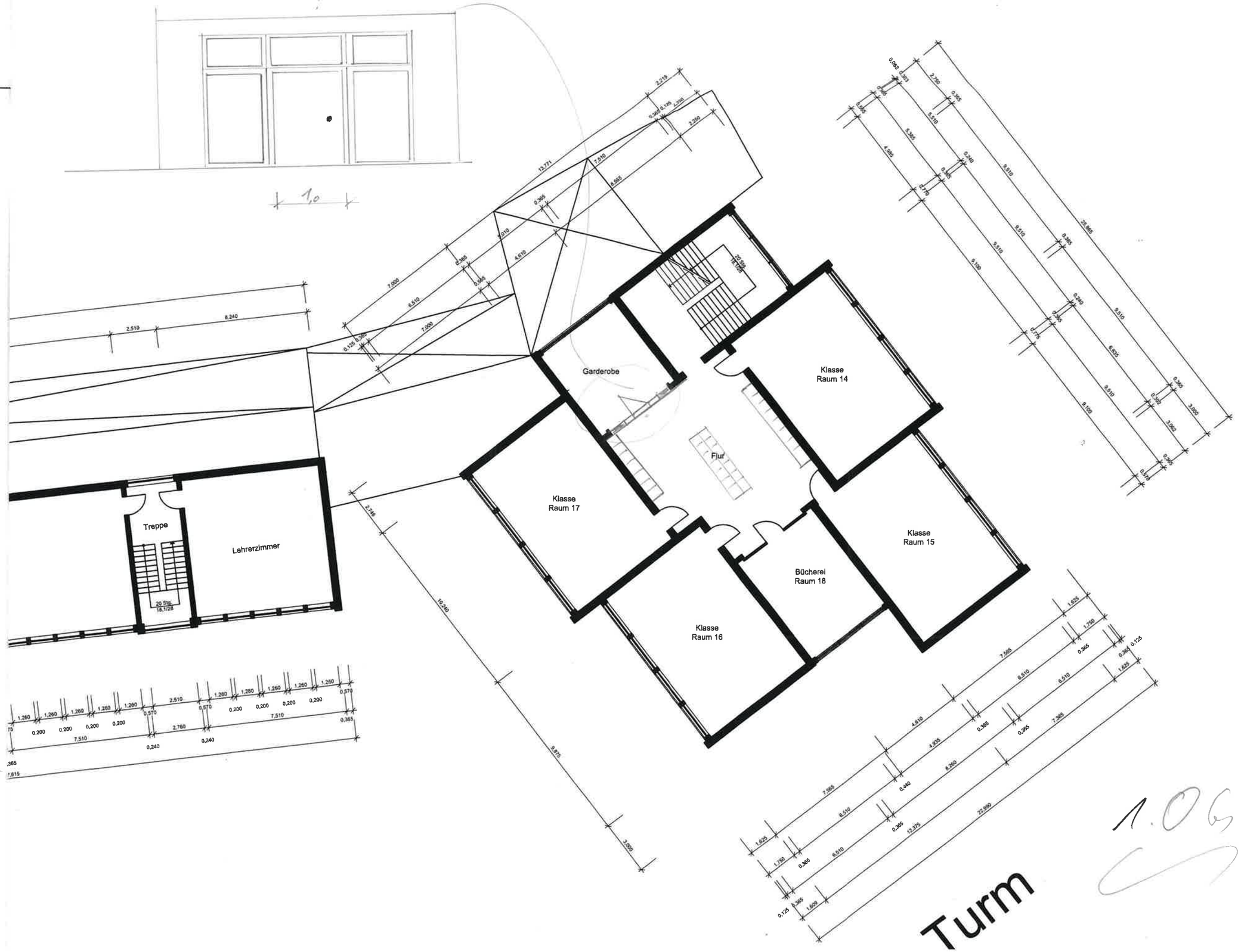
1,0
Garderobe
Klasse
Raum 14
Flur
Klasse
Raum 17
Klasse
Raum 15
Bücherei
Raum 18
Klasse
Raum 16
Treppe
Lehrerzimmer
20 Stg.
18,1/25
Turm
1.06

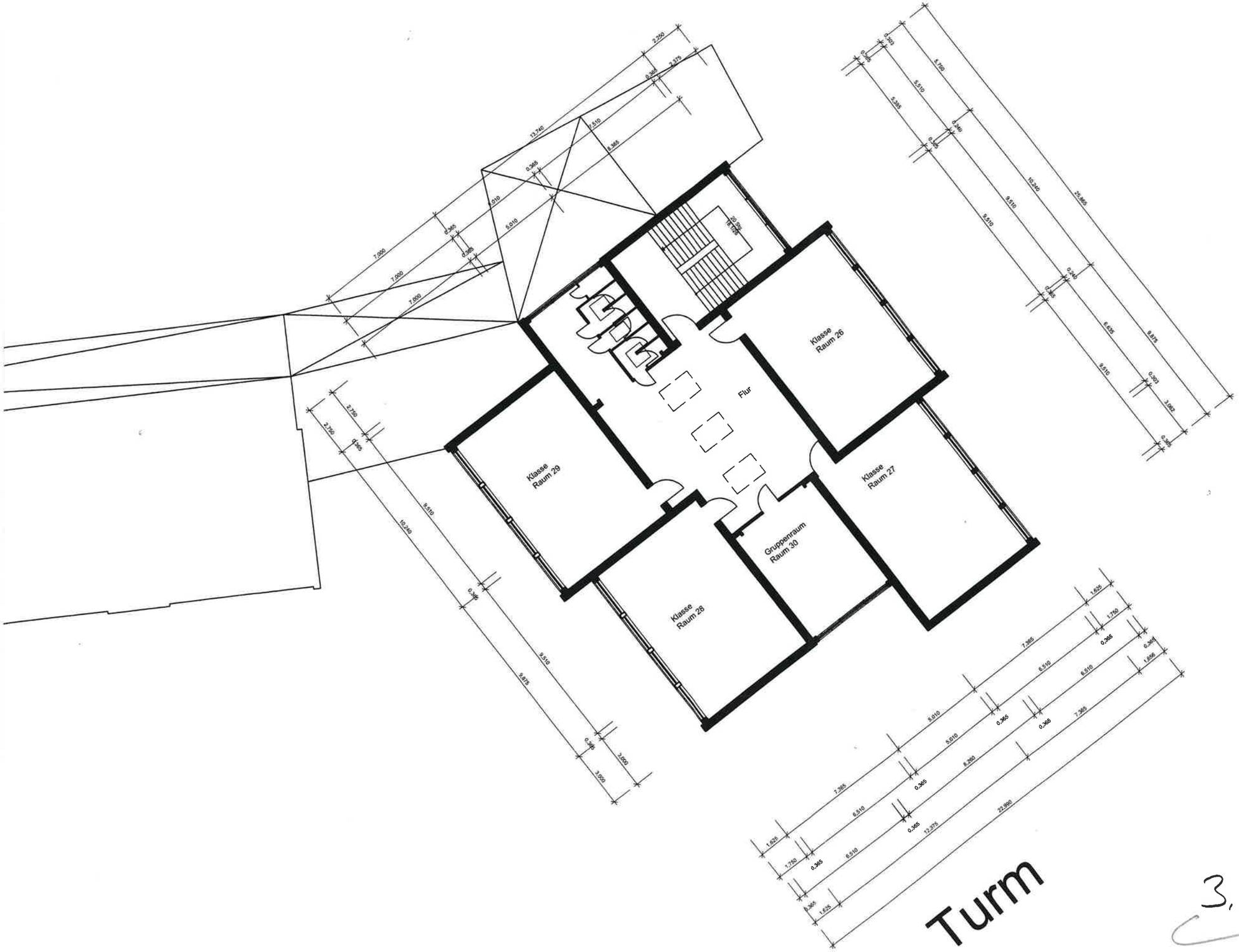
Klasse Raum 29
Klasse Raum 26
Klasse Raum 27
Klasse Raum 28
Gruppenraum Raum 30
Flur
Turm

3.06